ПРОЛЕТАРИИ ВСЕХ СТРАН, СОЕДИНЯЙТЕСЬ!

БАРЫ ДОЙДУЛАР ПРОЛЕТАРИЙДАРА, ХОЛБОҺУҢ!

ЯКУТСКИЙ УНИВЕРСИТЕТ

ОРГАН РЕКТОРАТА, ПАРТБЮРО, МЕСТКОМА, КОМИТЕТА ВЛКСМ И СТУДПРОФКОМА ЯКУТСКОГО ГОС. УНИВЕРСИТЕТА

№ 1 | Суббота, 29 сентября 1956 года | Цена 10 коп.

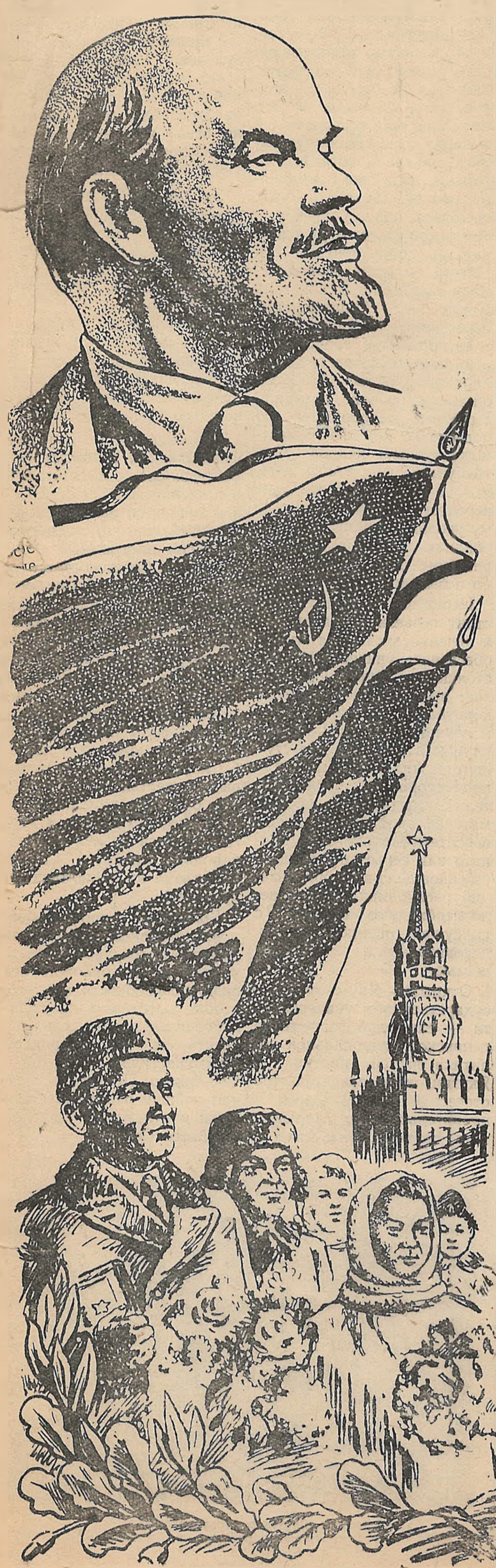

„Перед вами задача строительства, и вы ее можете решить, только овладев всем современным знанием, умея превратить коммунизм из готовых заученных формул, советов, рецептов, предписаний, программ в то живое, что объединяет вашу непосредственную работу, превратить коммунизм в руководство для вашей практической работы.

(В. И. ЛЕНИН)

ПОСТАНОВЛЕНИЕ СОВЕТА МИНИСТРОВ СОЮЗА ССР

Об организации Якутского государственного университета

Совет Министров Союза ССР постановляет:

1. Принять предложение Совета Министров РСФСР и Министерства высшего образования СССР об организации в 1956 году на базе Якутского педагогического института Якутского государственного университета.

2. Обязать Министерство просвещения РСФСР передать Министерству высшего образования СССР по состоянию на 1 июля 1956 г. все учебные здания, общежития, жилые дома и сооружения Якутского педагогического института с оборудованием и инвентарем, а также сметные ассигнования и план по труду, предусмотренные этому институту на 1956 год.

3. Обязать Министерство высшего образования СССР и Совет Министров РСФСР предусмотреть в плане проектных работ на 1957 и последующие годы разработку проектной документации на строительство учебных зданий и жилых домов для Якутского государственного университета.

Предусмотреть в шестом пятилетнем плане выделение необходимых капитальных вложений на строительство зданий для Якутского государственного университета.

4. Разрешить Министерству высшего образования СССР израсходовать 3 млн. рублей на приобретение учебного и хозяйственного оборудования для Якутского государственного университета за счет общей сметы Министерства на 1956 год.

5. Увеличить Министерству высшего образования СССР на 1956 год план приема студентов на 600 человек, в том числе студентов — заочников на 200 человек, уменьшив Совету Министров РСФСР план приема студентов на 1956 год на 350 человек, в том числе студентов-заочников на 200 человек.

6. Разрешить Министерству высшего образования СССР:

а) отнести Якутский государственный университет к высшим учебным заведениям первой категории;

б) распространить на административно-хозяйственный и учебно-вспомогательный персонал Якутского государственного университета должностные оклады, предусмотренные пунктом 9 Постановления Совнаркома СССР от 18 февраля 1944 г. № 179.

7. Обязать Министерство химической промышленности, Министерство черной металлургии СССР, Министерство автомобильной промышленности и Министерство торговли СССР поставить Министерству высшего образования СССР оборудование и материалы согласно приложению.

Заместитель Председателя Совета Министров Союза ССР М. ПЕРВУХИН.
Управляющий Делами Совета Министров СССР А. КОРОБОВ.

Москва, Кремль. 23 августа 1956 г.

Университетка

Хотугу сир халлаанын
Уоттаах чолбоно буолан
Чочур мыраан арҕаһын
Оройугар эн тыктыҥ.

Аанҥын киэҥник аһан
Хоһуун дьоннор тахсыах-
тара.
Алмаз таас чаҕылынан
Күндээрэ туруо суоллара.

Барыахтара айаҥҥа
Эр хорсун санаалаахтык,
Уматыахтара тундраҕа
Үөрэх сырдык кутаатын.

Саха сирэ барҕарыа
Университет кыымынан,
Модун Партияҕа махтаныа
Тахсар саһарҕа сарыалынан.

Үөруҥ-көтүҥ бүгүн,
Университет аһылынна,
Улуу Лена үрдүн,
Уйгу кытылын сырдата.

Студент И. АРТАМОНОВ.

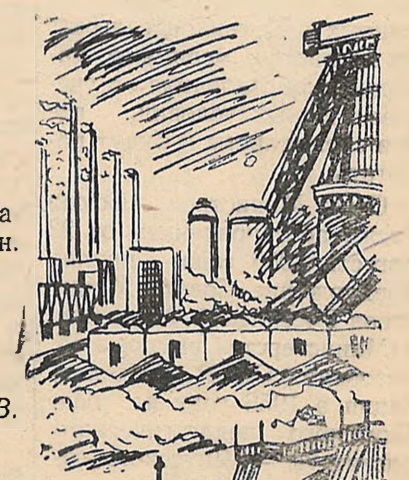

ЯКУТСКИЙ ГОСУДАРСТВЕННЫЙ УНИВЕРСИТЕТ И ЕГО ЗАДАЧИ

Ректор университета, профессор
А. МОРДИНОВ.

XX съезд партии поставил огромные задачи по развитию производительных сил восточных районов страны, на территории которых находится 75 процентов наших запасов угля, 80 процентов гидроэнергетических ресурсов, 80 процентов лесов, громадные запасы цветных и редких металлов.

Поставив задачу крутого подъема производительных сил восточных районов страны, XX съезд партии в своих Директивах по шестому пятилетнему плану указал на необходимость «Обеспечить правильное размещение высших учебных заведений в стране, расширить подготовку специалистов в учебных заведениях, расположенных в районах Урала, Сибири, Дальнего Востока и Казахстана, для удовлетворения растущих потребностей этих районов в специалистах».

На съезде специально подчеркивалась необходимость учета зональных особенностей отдельных районов при подготовке специалистов в высших учебных заведениях страны.

Якутская АССР по обширности своей территории, по своим естественным богатствам занимает важнейшее место среди восточных районов нашей страны. По своей территории она составляет одну седьмую часть всего Советского Союза. В Якутии имеются огромные запасы высококачественного каменного угля, железной руды, цветных и редких металлов. Она станет центром алмазодобывающей промышленности всего Союза, призванной сыграть большую роль в ускорении технического прогресса не только в СССР, но и всех стран народной демократии.

Быстрое развитие производительных сил и культуры Якутской АССР требует от нас дальнейшего усиления и улучшения качества подготовки особенно инженерно-технических кадров, а также кадров высококвалифицированных работников сельского хозяйства, медицины, народного образования с учетом местных условий, где эти специалисты и будут работать.

Совет Министров Союза своим постановлением от 23 августа 1956 года принял предложение Совета Министров Российской Федерации и Министерства высшего образования СССР об организации в 1956 году на базе Якутского педагогического института — Якутского государственного университета.

Организация Якутского государственного университета — большое событие в жизни народов Крайнего Севера — якутов, эвенов, эвенков и других. Оно свидетельствует об огромной заботе нашей партии и правительства о дальнейшем расцвете социалистической экономики и социалистической по содержанию, национальной по форме культуры народов Якутии.

Якутский государственный университет призван готовить национальные кадры инженеров — геологоразведчиков горных инженеров, инженеров-строителей, научных работников и учителей для средних школ по истории, русскому языку и литературе, якутскому языку и литературе, биологии, химии, географии, физике, математике и другим специальностям, врачей, ветеринаров, зоотехников.

В соответствии с возложенными на него задачами Якутский государственный университет имеет факультеты: 1) гуманитарный с отделениями истории, русского языка и литературы, русского языка и литературы для якутских школ, якутского языка и литературы; 2) технический с отделениями геологии и разведки месторождений полезных ископаемых, разработки месторождений полезных ископаемых, промышленного и гражданского строительства, физики и математики; 3) естественный с отделениями биологии и географии; 4) сельскохозяйственный с отделениями ветеринарии и зоотехнии. В дальнейшем будет открыт также и медицинский факультет.

Таким образом, структура Якутского государственного университета отличается большой сложностью, продиктованной особенностями развития республики. Испытывая острую потребность в высококвалифицированных специалистах в самых различных областях народного хозяйства, республика однако, в силу малочисленности своего населения, не может иметь самостоятельные высшие учебные заведения —геологические, строительные, сельскохозяйственные, медицинские и т. п.

Продолжая дальше улучшать дело подготовки педагогических кадров, принимая тем самым активное участие в дальнейшем подъеме народного образования, высшая школа республики должна, вместе с тем решать и качественно новые задачи. Этой новой задачей и является подготовка технических кадров на месте.

Промышленность и сельское хозяйство республики, благодаря братской помощи великого русского народа и других народов нашей страны, оснащены и все богаче оснащаются первоклассной техникой. Но в настоящее время уровень технической культуры местного населения еще низок. Подготовка высококвалифицированных технических кадров из местного населения серьезно поможет дальнейшему подъему его материальной и духовной культуры, будет способствовать решению задач, вытекающих из директив XX съезда партии по шестому пятилетнему плану, задач крутого подъема промышленности, сельского хозяйства и культуры республики.

XX съезд партии поставил перед высшей школой ответственные задачи по повышению качества подготовки специалистов и улучшению научной работы в ВУЗ-ах. Советское правительство приняло специальное решение об улучшении научной работы в ВУЗ-ах. Это решение вносит коренные изменения в принцип комплектования штатов кафедр, особо подчеркивает необходимость усиления научно-исследовательской работы преподавателей ВУЗ-ов, улучшения самостоятельной работы студентов, изжития школярства и натаскивания учащихся.

Перед профессорско-преподавательским составом нового университета, начинающего свои первые шаги в обстановке серьезных перемен в работе советской высшей школы, стоят большие и ответственные задачи.

Известно, что в научной работе в Якутии под вредным влиянием культа личности часто допускались начетничество и догматизм, искажения исторических фактов, упрощенчество и вульгаризация, мнимая научная активность, показная и вредная шумиха. Для того, чтобы преодолеть эти недостатки, дать ценные работы по истории Якутии, языку и литературе народов республики, изучению ее производительных сил коллектив профессоров и преподавателей университета должен будет неустанно творчески овладевать марксизмом-ленинизмом, постоянно повышать свою научную квалификацию.

Первого октября открывается Якутский государственный университет. На старших его курсах обучается 839 студентов, а вновь принято 400 студентов на первые курсы технического, гуманитарного, естественного и сельскохозяйственного факультетов. 1200 студентов под руководством своих преподавателей путем усиленной самостоятельной работы будут овладевать знаниями основ наук и практическими навыками по своей специальности.

В организации Якутского государственного университета большую помощь оказывают Московский, Ленинградский и Иркутский государственные университеты, Московский геологоразведочный институт, Московский инженерно-строительный институт и другие крупные ВУЗ-ы страны. Эти старейшие высшие учебные заведения, посылая учебники, учебные пособия и научную литературу, делясь своим богатым опытом — всем этим оказывают братскую помощь новому университету. Министерство высшего образования СССР проявляет большую заботу о новом своем университете, обеспечивая его кадрами, оборудованием и материалами. На оборудование, только на остаток этого года, выделено 3 миллиона рублей. На часть этих средств в адрес университета быстро было отгружено 8 вагонов оборудования и пароход с этим оборудованием прибывает к пристани Якутска. Министерство обеспечило университет транспортными средствами, отпускает большие средства на строительство учебных и жилых помещений, наметило серьезные мероприятия по подготовке для него местных научных кадров. Оно требует от нас, чтобы с самого с начала работы университета отвечала высокому уровню современных требований и его дальнейшее развитие шло организованно и быстро.

Перед всей республикой стоит серьезная задача — в течение этой пятилетки обеспечить университет настоящей материальной базой: просторными учебными корпусами, лабораториями и клиниками, общежитиями, клубом и столовой для студентов, жилыми домами для профессоров и преподавателей. Создание хорошей материальной базы для университета должно быть принято как серьезное государственное дело всех организаций республики. За это дело необходимо взяться с присущей советским людям деловитостью и ответственностью.

Открытие Якутского государственного университета — еще одно достижение ленинской национальной политики нашей партии в Якутии, новое свидетельство отеческой заботы Партии и правительства о дальнейшем подъеме экономики и культуры народов Крайнего Севера — якутов, эвенов и эвенков.

Народы Крайнего Севера — якуты, эвенки и эвены в прошлом были забиты и безграмотны, не имели даже своей письменности. Среди якутов, например, грамотных насчитывалось 0,7 процента. Таков был результат колонизаторской «миссии» царизма, политика которого ничем не отличалась от политики всех империалистов-колонизаторов как прошлых, так и современных.

За три с небольшим десятилетия Советской власти население Якутии полностью ликвидировало свою неграмотность, быстро развивается наука, литература и искусство.

От букваря до университета — таков путь развития национальной по форме, социалистической по содержанию культуры народов Советского Крайнего Севера.

Возрождение и расцвет физических и духовных сил малочисленных и отсталых в прошлом народностей Севера является яркой демонстрацией могучих творческих сил и огромных преимуществ Советского общественного строя, его неизмеримого превосходства перед строем капитализма, обрекающего на вымирание и темноту угнетенные им народы, как малые, так и большие. Это является свидетельством великой созидательной силы пролетарского интернационализма и дружбы народов, на основе которых осуществляется неустанная братская помощь великого русского народа и других народов нашей страны народам Крайнего Севера в подъеме их экономики и культуры.

Коллектив профессоров, преподавателей и студентов Якутского государственного университета приложит все силы и способности для того, чтобы подготовить квалифицированные кадры, делом ответить за заботу родной Коммунистической партии и Советского Правительства о дальнейшем развитии экономики и культуры народов Крайнего Севера.

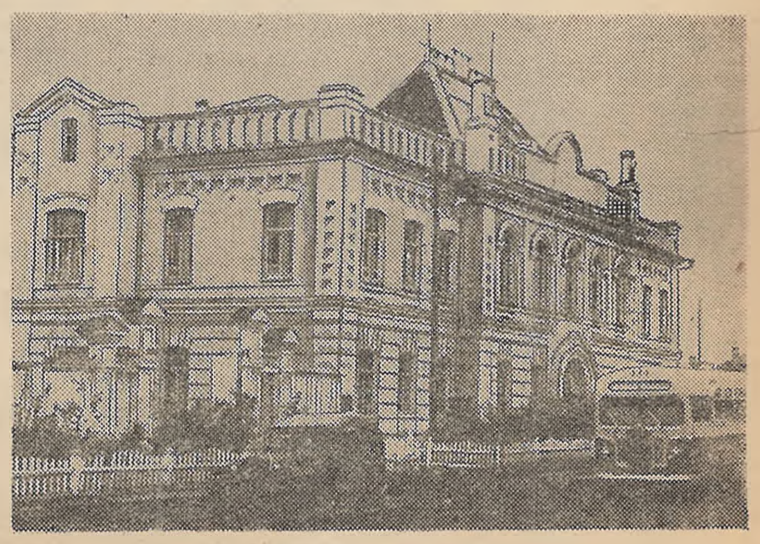

Здание Якутского госуниверситета.
Здесь помещаются ректорат и библиотека.

Отдадим все силы укреплению университета!

С огромной радостью трудящиеся Якутской АССР встретили весть об открытии Якутского государственного университета. Университет— детище шестой пятилетки дальнейшего строительства коммунизма в нашей стране. Он даст кадры высшей квалификации, могущие поставить великие несметные богатства Якутии на благо всего советского народа. Открытие университета в самой отдаленной автономной республике воплощает собой мудрость и торжество ленинской национальной политики нашей партии.

Создание университета полностью отвечающего высоким требованиям Партии и Правительства, потребует беззаветного, большого труда от всего нашего коллектива. Нет никакого сомнения в том, что все научные работники, преподаватели, студенты, рабочие и служащие, вдохновленные историческими решениями XX

Секретарь партбюро, доцент И. М. РОМАНОВ.

съезда КПСС с честью справятся с благородными задачами укрепления университета. В этой борьбе и работе в первых рядах будут коммунисты и комсомольцы университета!

Благородные задачи воспитания специалистов высшей квалификации в том числе впервые по техническим и сельскохозяйственным наукам ясны и понятны каждому члену коллектива.

Мы обязаны воспитывать кадры глубоко и всесторонне вооруженные марксистско-ленинским мировоззрением, умеющими революционно-творчески решать вопросы строительства коммунизма на любом участке, куда их пошлет наша Родина.

Мы обязаны воспитывать студентов на основе всемерного развития их самодеятельности, инициативы на основе органической связи с практикой, с жизнью.

Мы должны и дальше осуществлять заветы бессмертного нашего учителя В. И. Ленина о неразрывной связи каждого шага обучения с жизнью, с борьбой трудящихся за победу коммунизма.

Мне вдвойне радостно и приятно работать в университете, — ибо посчастливилось быть современником и участником открытия двух вузов в Якутии — это Якутского пединститута в 1934 году и теперь университета. Нельзя не дорожить таким счастьем!

На великую заботу Партии и Правительства — на открытие по счету 34 университета страны в Якутии мы все члены коллектива должны ответить самоотверженным трудом, отличной учебой, достойным нашего времени!

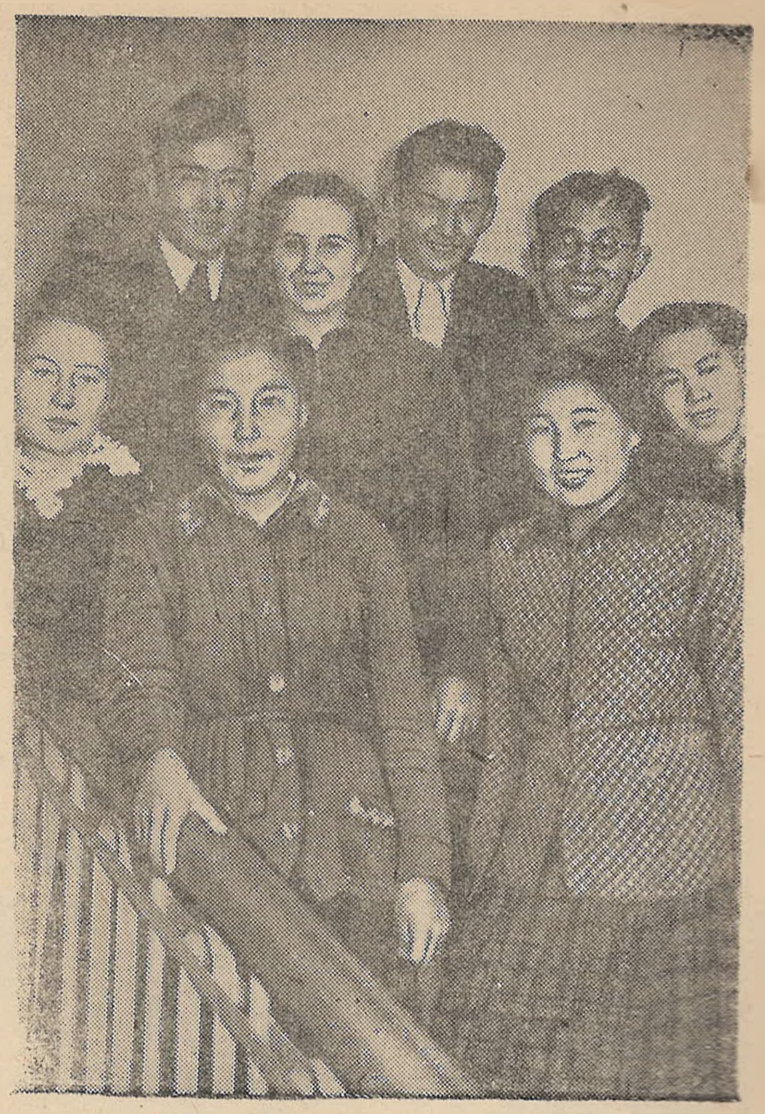

Группа студентов нашего университета.

Учеба — напряженный и радостный труд

Мы, студенты исторического отделения, с большой радостью встретили весть об открытии у нас государственного университета.

Хочется, чтобы в Якутском государственном университете учились достойные юноши и девушки, лучший цвет молодежи нашей республики!

В университете места тем, кому учение — не простое времяпровождение, а напряженный и радостный труд во имя Родины!

Студенты:
Н. САМСОНОВ,
И. ТОМСКИЙ,
Ю. ГРИГОРЬЕВ,
П. ТАКЫРОВ,
П. ИВАНОВ.

СЕРДЕЧНОЕ СПАСИБО!

Создание у нас университета является новым ярким проявлением заботы славной Коммунистической партии и нашего социалистического государства о дальнейшем развитии материального и

Учебный корпус № 2 ЯГУ.

духовного уровня якутского народа.

Открылись самые широкие возможности в деле успешной подготовки высококвалифицированных специалистов для различных отраслей народного хозяйства республики.

Наша молодежь приобщенная к более широкому кругу научных и технических знаний, будет настойчиво изучать и знать конкретную экономику, культуру, технические и сельскохозяйственные науки.

Сердечное спасибо нашей родной Партии и Советскому Правительству!

Доцент С. Ф. ПОПОВ.

Наша радость, наша гордость

1-го октября 1956 года нам запомнится на всю жизнь. Это особый день для нашего коллектива и для меня лично, как старого педагога.

Претворяя в жизнь директивы XX-го съезда КПСС о дальнейшем экономическом и культурном развитии нашей родины, Якутский государственный университет будет готовить не только учителей, но и инженеров, специалистов сельского хозяйства, а в дальнейшем и специалистов других профилей.

В стенах университета должны воспитываться не только специалисты высшей квалификации, но и люди чистой совести, светлой мечты, великой цели, готовые отдать свои знания и свои силы народу.

В этот радостный день мне хочется пожелать студентам упорно, систематически, с неутомимой настойчивостью овладевать знаниями с первых же дней учебы без пропусков, а моим коллегам всяческих успехов в благородном деле подготовки нового пополнения строителей коммунизма.

Депутат Верховного Совета СССР, доцент М. ЧУДИНОВА.

Технический факультет

Кузницей кадров промышленности и высококвалифицированных физиков и математиков должен стать технический факультет университета. Срок обучения в факультете 5 лет.

Технический факультет имеет пять отделений по специальностям: 1. Геология и разведка месторождений полезных ископаемых. 2. Разработка месторождений полезных ископаемых. 3. Промышленное и гражданское строительство. 4. Физика и 5. Математика.

Во всех отделениях изучается история КПСС, диалектический и исторический материализм, политэкономия.

Геология и разведка месторождений полезных ископаемых.

Это отделение готовит инженеров геологов-разведчиков. За годы пребывания в университете студенты изучают высшую математику, физику, химию общую и аналитическую, геологические дисциплины, кристаллографию, минералогию, петрографию, геоморфологию, гидрогеологию, геотектонику, палеонтологию, геофизические методы поисков и разведки, основы сопротивления материалов, теоретическую механику, геологию полезных ископаемых, основы горного дела и технику безопасности, курсы по специализации, машиноведение, электротехнику, иностранный язык и еще ряд других дисциплин.

Кроме того, студенты выполняют и защищают дипломным проект, проходят учебную практику (учебно-геологическую, топографическую и учебно-буровую), производственную практику (геолого-разведочную и преддипломную).

Разработка месторождений полезных ископаемых.

Окончивший получает специальность инженера геолога - эксплуатационника. Студенты изучают: высшую математику, физику, теоретическую механику, электротехнику, гидравлику, теплотехнику, общую химию, сопротивление материалов, геодезию, теорию механизмов и деталей машин, геодезию и маркшейдерское дело, цикл геологических дисциплин, основы горного дела, месторождения полезных ископаемых и их разведку, буровзрывные работы, горную механику, горную электротехнику, основы обогащения полезных ископаемых, дисциплины по специализации, иностранный язык и ряд других дисциплин.

Студенты проходят учебную практику (геодезическую и геологическую, производственно-ознакомительную), производственную практику — (общерудничную, специальную рудничную, преддипломную) и выполняют и защищают дипломный проект.

Промышленное и гражданское строительство.

Окончивший получает специальность инженера-строителя. Студенты изучают высшую математику, общую химию, физику, начертательную геометрию, инженерно-строительное черчение и рисование, геодезию, теоретическую механику, сопротивление материалов, строительную механику, теорию упругости и пластичности, строительные материалы, технологию металлов, общую теплотехнику, гидравлику, электротехнику и электрооборудование, строительные машины, технологию строительного производства, архитектуру, иностранный язык и ряд других дисциплин по специальности.

Студенты проходят геодезическую, производственную и преддипломную практику, выполняют и защищают дипломный проект.

Физика.

Окончивший получает специальность физика.

Студенты изучают высшую математику, методы математической физики, общую физику, атомную физику, ядерную физику, теоретическую механику, теоретическую физику, радиотехнику, астрономию, общую химию, педагогику, иностранный язык, дисциплины по специализации; работают в лабораториях общего физпрактикума и в лабораториях по специальности.

Математика.

Окончивший получает специальность математика.

Студенты изучают цикл математических дисциплин, физику, теоретическую механику, астрономию, педагогику, иностранный язык, ряд дисциплин по специальности.

Студенты всех отделений сдают государственные экзамены по истории КПСС и по своим специальностям.

Декан факультета П. И. ШАДРИН,
доценты М. А. АЛЕКСЕЕВ и Д. М. СИВЦЕВ.

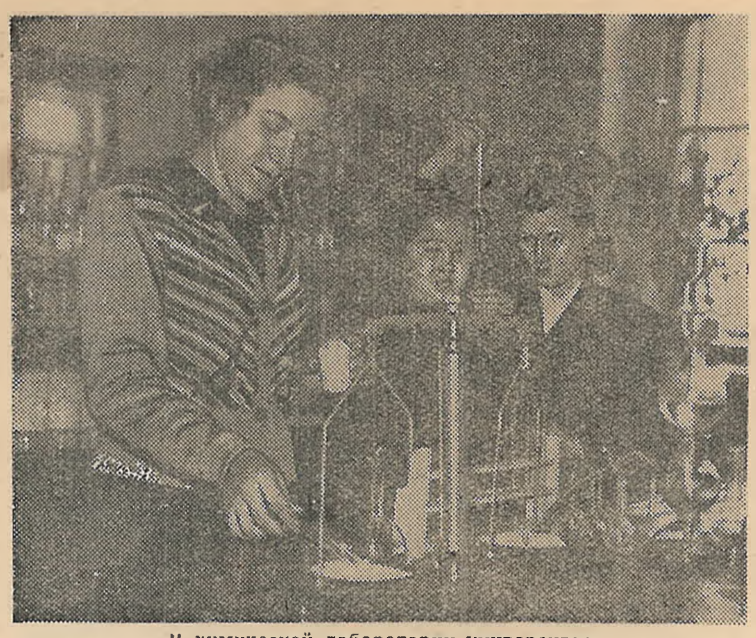

В химической лаборатории университета.

ПЕРВОКУРСНИКИ

С великой радостью встретили трудящиеся Якутии весть об открытии Якутского государственного университета.

Сдают приемные экзамены в ЯГУ будущие инженеры-строители, будущие инженеры-геологи и горно-эксплоатационники, которым охотно откроет свои колоссальные сокровища богатая якутская земля. Сдают экзамены будущие биологи, физики, географы, языковеды— специалисты высшей квалификации, творцы науки и культуры, труженники славного педагогического дела.

Всего в университет поступило 888 заявлений с просьбой о зачислении. Интересно отметить, что заявления подавались не только местной молодежью, но и приехавшими из далеких пунктов Советского Союза, таких как Ленинград, Сталинград, Украина, Урал, Сахалин и других.

Большинство вступающих представляет молодежь коренной национальности.

Особая тяга молодежи ощущается на технический и естественный факультеты. Так на 100 мест геологоразведочного и горно-эксплоатационного отделений было подано свыше 200 заявлений, на 25 мест биологического отделения было подано 94 заявления.

Многие студенты показали хорошие знания на приемных экзаменах. Особо следует отметить выпускников школ города Якутска №9, 3, 8. Однако тут-же следует оговориться, что выпускники некоторых школ республики таких как школа № 2 города Якутска, Сунтарской и Верхне-Вилюйской средних школ, показали слабые знания на приемных экзаменах, что свидетельствует о низком уровне преподования в этих школах.

Среди успешно сдавших приемные экзамены, опытный производственник геолого-разведочного предприятия С. Н. Курчатов, выпускники средних школ Л. Н. Алексеева, Г. Д. Стрелова и многие другие. В числе вступающих в университет значительная часть — это производственники, труженики колхозных полей, участники строительств, например, «Ангарстроя».

Пожелаем будущим студентам университета успешной учебы и плодотворной работы иа благо нашего народа.

Председатель приемной комиссии
М. КОМАЛДИНОВ.

МАТЕРИАЛЬНАЯ БАЗА УНИВЕРСИТЕТА

Открытие Якутского университета вызвано необходимостью быстрейшей подготовки кадров для горнодобывающей и прочих отраслей промышленности республики. Университет явится кузницей кадров из коренного населения Якутии и малых народностей севера.

Учебная и материальная база Якутского пединститута полностью переданная университету не удовлетворяет потребности вновь образованного учебного заведения. К своему открытию университет имеет учебные здания: корпус № 1 по улице Ярославского, корпус №2 по улице Ленина и корпус №3 по улице Павлика Морозова. В здании по ул. Октябрьской, 38 будет размещена библиотека, читальные залы и ректорат университета.

Под общежития студентов и сотрудников, кроме зданий Якутского пединститута выделены два корпуса по улице Павлика Морозова, из них один корпус заканчивается строительством и будет сдан в эксплоатацию с 1 октября нынешнего года. Передается университету здание строящееся в настоящее время по улице Короленко. По окончании строительства, примерно к началу 1957 года, будет передано под общежитие преподавателей здание по улице Октябрьской, 27. Всего под общежития студентов и сотрудников университета выделено 12 корпусов.

Проректор ЯГУ по адмхозчасти
Д. ПЕРМЯКОВ.

Уже сейчас следует сказать, что площадь учебных корпусов и общежитий удовлетворит лишь самые минимальные потребности университета только в 1956—1957 учебном году.

Министерством высшего образования СССР и его главным Управлением по снабжению оборудованием и материалами выслано Якутскому университету разное учебное, кабинетное, лабораторное оборудование и другие материалы на общую сумму в полтора миллиона рублей, которое в настоящее время находится в пути на Лене и ожидается в Якутске в ближайшее время.

В мастерских города Якутска изготовлено и изготовляется большая партия мебели для аудиторий и кабинетов. Будет заказано также учебное оборудование на один миллион рублей, с поступлением зимней дорогой.

В данное время крайне остро встал вопрос о строительстве кирпичного здания учебного корпуса университета примерно на 2500 мест. Требуется строительство общежитий для студентов минимум на 800 мест, из них на 400 мест следует начать строительством в 1957 году. Крайне необходимо форсировать строительство 32-х квартирного жилого дома для профессорско-преподовательского состава по улице Октябрьской. Кроме того предстоит строительство других подсобных помещений как-то склада, прачечной, гаража и т. д.

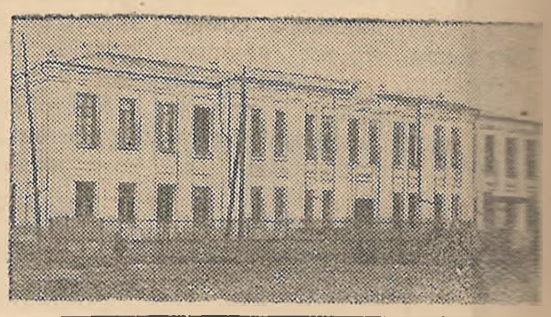

Здание бывшего пединститута — ныне учебный корпус № 1 ЯГУ.

НАША БИБЛИОТЕКА

В библиотеке Якутского государственного университета насчитывается свыше ста тысяч книг по самым различным отраслям знаний. Кроме того, в читальном зале имеется отдельный фонд из 3500 тыс. экземпляров книг.

Ожидается из центра большое пополнение литературы, главным образом, для естественного и технического факультетов.

Сотрудники библиотеки обязаны устранить недостатки и упущения в своей работе, всемерно улучшать обслуживание читателей.

Зав. библиотекой ЯГУ
С. ПЛЯСКИНА.

Студентка ЯГУ М. Эверстова во время летних каникул в составе туристической группы посетила Югославию. Сейчас она охотно делится со студентами своими впечатлениями об этой интересной поездке. На снимке: М. Эверстова (в центре) показывает студентам Н. Ефремову и Л. Колесниковой югославские открытки.

ВАЖНАЯ ФОРМА ПОДГОТОВКИ СПЕЦИАЛИСТОВ

Партия и правительство своим решением «Об улучшении подготовки, распределения и использования специалистов с высшим и средним образованием» представили всем трудящимся широкие возможности успешно учиться заочно в вузах и специальных средних учебных заведениях.

Повысилась переводимость заочников и увеличился выпуск в заочном отделении ЯПИ. На летней сессии 1956 г. приняло участие более 500 человек. (Раньше обычно приезжало 300—350 заочников).

По итогам летней сессии и учебного года в целом из 400 аттестованных заочников, т. е. сдавших экзамены в течение всего учебного года и принимавших участие на летней сессии, переведены на следующие курсы и закончили институт 312 человек.

Учительский и педагогический институты в этом году закончили 84 заочника, т. е. выпуск увеличился почти втрое. Выпускники исторического факультета пединститута обнаружили в основном достаточную подготовку по всем предметам госэкзаменов. Следует отметить работу отдельных преподавателей, помогавших заочникам лучше усваивать основы наук. Так, историки довольны лекциями по истории СССР Романова И. М. и по новой истории Пытлякова Г. А. Нет ни одного провала у 16 выпускников физико-математического факультета. По математическим дисциплинам в течение трех последних лет заочникам оказывает большую помощь Колодезников Г. М. В этом году заочники также хорошо отзывались о содержательных лекциях Кириллиной Е. Я. по русской литературе, Семенова Ф. Д. по анатомии человека.

Вместе с тем в деятельности заочного отделения имеются серьезные недостатки. Прежде всего плохо обстоит с охватом учителей заочным образованием. Из числа учителей математики, работающих в республике, не имеют высшего педагогического образования 430 человек. А на физико-математическом факультете учится 90 заочников, т. е. около 20% всех подлежащих.

Крупным недостатком работы заочного отделения является неудовлетворительное выполнение учебного плана значительной частью заочников.

В этом году на летней сессии не приняло участие 220 человек. За невыполнение учебного плана ежегодно отчисляется много формально числящихся заочников. Кроме того, были оставлены на второй год около 80 заочников.

При университете создано заочное отделение. Необходимо приложить все наши усилия для дальнейшего улучшения качества подготовки высококвалифицированных специалистов путем заочного обучения. В этом отношении улучшение качества лекций и семинарских занятий должно играть решающую роль. Заочники получают сколько-нибудь серьезную помощь только в период летней сессии. Но некоторые преподаватели не считаются с интересами заочников. Нельзя ничем оправдать то, что тт. Курчатова, Борн, Ботвинник во время летней сессии пропускали лекции.

С такими и подобными ненормальными явлениями обязаны бороться все преподаватели, работающие с заочниками, а также завкафедрами Университета.

П. СТЕПАНОВ.

«Якутский университет»
4 стр. 29 сентября 1956 г.

РЕДАКЦИОННАЯ КОЛЛЕГИЯ.

Заказ № 1735. Якутгостипография, ул. Ярославского, №32. Тираж 5000 экз. МЛ. 01156.